

ΕΦΗΜΕΡΙΣ ΤΗΣ ΚΥΒΕΡΝΗΣΕΩΣ

ΤΗΣ ΕΛΛΗΝΙΚΗΣ ΔΗΜΟΚΡΑΤΙΑΣ

ΤΕΥΧΟΣ ΤΕΤΑΡΤΟ

Αρ. Φύλλου 445

2 Οκτωβρίου 2009

ΑΠΟΦΑΣΕΙΣ

Αριθμ. 40379

Χαρακτηρισμός χερσαίων και υδάτινων περιοχών της Οροσειράς Ροδόπης ως Εθνικό Πάρκο.

ΟΙ ΥΠΟΥΡΓΟΙ
ΑΝΑΠΤΥΞΗΣ - ΠΕΡΙΒΑΛΛΟΝΤΟΣ, ΧΩΡΟΤΑΞΙΑΣ
ΚΑΙ ΔΗΜΟΣΙΩΝ ΕΡΓΩΝ -
ΑΓΡΟΤΙΚΗΣ ΑΝΑΠΤΥΞΗΣ ΚΑΙ ΤΡΟΦΙΜΩΝ

Έχοντας υπόψη:

1. Τις διατάξεις του άρθρου 15 (παράγραφος 4) του ν. 2742/1999 «Χωροταξικός Σχεδιασμός και αειφόρος ανάπτυξη και άλλες διατάξεις» (ΦΕΚ Α΄/207) όπως το άρθρο αυτό συμπληρώθηκε από το άρθρο 13 του ν. 3044/2002 «Μεταφορά συντελεστή δόμησης και ρυθμίσεις άλλων θεμάτων αρμοδιότητας Υπουργείου Περιβάλλοντος, Χωροταξίας και Δημοσίων Έργων (ΦΕΚ 197/Α΄/27.8.2002).

2. Τις διατάξεις των άρθρων 18, 19, 21, 28, 29, 30 και 31 του ν. 1650/1986 όπως τα άρθρα 18 και 21 τροποποιήθηκαν με το άρθρο 16 του ν. 2742/1999 και όπως το άρθρο 30 τροποποιήθηκε με το άρθρο 98 του ν. 1892/1990.

3. Τις διατάξεις του άρθρου 90 του Κώδικα Νομοθεσίας για την Κυβέρνηση και Κυβερνητικά όργανα που κυρώθηκε με το άρθρο πρώτο του π.δ/τος 63/2005 (Α΄ 98).

4. Την υπ΄ αριθμ. 71961/3670/1.7.1991 απόφαση του Υπουργού Περιβάλλοντος Χωροταξίας και Δημοσίων Έργων «Καθορισμός τρόπου ενημέρωσης του κοινού για το περιεχόμενο των σχεδίων Προεδρικών Διαταγμάτων του άρθρου 21, παρ.1 και 2 του ν. 1650/1986 (ΦΕΚ Β΄ 541)

5. Την επιστημονική μελέτη «Ειδική Περιβαλλοντική Μελέτη Οροσειράς Ροδόπης» που εγκρίθηκε με την υπ΄ αριθμ. 186837/3275/25.9.2006 απόφαση του Γενικού Διευθυντή Περιβάλλοντος του Υ.Π.Ε.Χ.Ω.Δ.Ε.

6. Τις υπ΄ αριθμ. 51/2007 και 56/2007 γνωμοδοτήσεις των Νομαρχιακών Συμβουλίων Δράμας και Ξάνθης αντίστοιχα.

7. Το γεγονός ότι από τις κανονιστικές διατάξεις της παρούσας απόφασης δεν προκαλείται δαπάνη σε βάρος του κρατικού προϋπολογισμού και του προϋπολογισμού των οικείων ΟΤΑ.

Άρθρο 1

Σκοπός της Κ.Υ.Α.

Σκοπός της παρούσας απόφασης είναι η προστασία, βελτίωση, διατήρηση διαχείριση και ανάδειξη του φυσικού περιβάλλοντος της Οροσειράς Ροδόπης, καθώς επίσης και των αρχαιολογικών, ιστορικών, πολιτιστικών και αισθητικών στοιχείων της περιοχής, με την παράλληλη προώθηση και ανάπτυξη των πρόσφορων δραστηριοτήτων που εναρμονίζονται με την προστασία της φύσης και του τοπίου και τη συνεχή παρακολούθηση της κατάστασης και εξέλιξής του.

Ειδικότερα με το χαρακτηρισμό της περιοχής ως «Εθνικό Πάρκο», επιδιώκεται:

- α) Η προστασία και διατήρηση:
 - Του μεγάλου αριθμού των σημαντικών ειδών της άγριας ζωής και των ενδιαιτημάτων τους.
 - Της βιοποικιλότητας και των φυσικών διεργασιών που διέπουν τα οικοσυστήματα της περιοχής.
- β) Η προστασία, διατήρηση και ανάδειξη:
 - Των αρχαιολογικών και ιστορικών μνημείων της περιοχής.
 - Της πλούσιας παράδοσης και των τοπικών εθίμων.
 - Των ιδιαίτερων χαρακτηριστικών του τοπίου.
- γ) Η ενίσχυση και προώθηση:
 - Της βιώσιμης τοπικής ανάπτυξης μέσα από την ορθολογική χρήση των φυσικών πόρων.
 - Των παραδοσιακών ασχολιών και δραστηριοτήτων.
 - Των ήπιων μορφών τουρισμού.
- δ) Η εκπαίδευση και η ευαισθητοποίηση του κοινού για τους τρόπους και τις μεθόδους αρμονικής συνύπαρξης ανθρώπινων δραστηριοτήτων και φυσικών διεργασιών.

Άρθρο 2

Χαρακτηρισμός και καθορισμός ορίων της προστατευόμενης περιοχής και των ζωνών

Χαρακτηρίζεται ως Εθνικό Πάρκο με την επωνυμία «ΕΘΝΙΚΟ ΠΑΡΚΟ ΟΡΟΣΕΙΡΑΣ ΡΟΔΟΠΗΣ» (Ε.Π.Ο.Ρ.), που μεταφράζεται για τις σχέσεις με το εξωτερικό ως «RODOPH MOUNTAIN-RANGE NATIONAL PARK» (R.M.N.P.), οι υδάτινες και χερσαίες περιοχές του Ορεινού Όγκου Ροδόπης που βρίσκονται εκτός των ορίων των εγκεκριμένων Γενικών Πολεοδομικών Σχεδίων και εκτός των

ορίων των οριοθετημένων οικισμών κάτω των 2000 κατοίκων των Δήμων Παρανεστίου, Σταυρούπολης, Νευροκοπίου και της κοινότητας Σιδηρονέρου, όπως τα όριά τους φαίνονται με συνεχή μαύρη γραμμή στο πρωτότυπο διάγραμμα σε κλίμακα 1:50.000 που θεωρήθηκε από τον προϊστάμενο της Δ/σης Τοπογραφικών Εφαρμογών με την υπ' αριθμ. 40379/2009 πράξη του και που αντίτυπο σε φωτοσμίκρυνση δημοσιεύεται με την παρούσα απόφαση.

Οι συντεταγμένες των σημείων των ορίων της περιοχής και των επί μέρους ζωνών της αναφέρονται στο συνημμένο Παράρτημα Ι, που αποτελεί αναπόσπαστο μέρος της παρούσας απόφασης.

Το Εθνικό Πάρκο Οροσειράς Ροδόπης περιλαμβάνει την περιοχή η έκταση της οποίας ταυτίζεται με την έκταση της περιοχής χωρικής αρμοδιότητας του Φορέα Διαχείρισης Οροσειράς Ροδόπης, όπως αυτή καθορίζεται σύμφωνα με το άρθρο 15 του ν. 2742/1999 (Α' 207) όπως συμπληρώθηκε με το άρθρο 13, παράγραφος 1 του νόμου 3044/2002, συνολικής έκτασης 1.731.150 στρεμμάτων.

Εντός του Εθνικού Πάρκου καθορίζονται περιοχές απόλυτης προστασίας της φύσης, προστασίας της φύσης, περιοχές ειδικής διαχείρισης και αειφορικής χρήσης και ανάπτυξης:

- Περιοχές Απόλυτης Προστασίας της Φύσης

Οι παραπάνω περιοχές διακρίνονται στις ζώνες Α1, Α2, Α3 που περιλαμβάνουν τις εξής προστατευόμενες περιοχές:

Ζώνη Α1

Περιλαμβάνει το Παρθένο Δάσος Φρακτού

Ζώνη Α2

Περιλαμβάνει το διατηρητέο μνημείο της φύσης, της Τσίχλας

Ζώνη Α3

Περιλαμβάνει τη περιοχή Γυφτοκάστρου - Κούλας

- Περιοχές Προστασίας της Φύσης

Οι παραπάνω περιοχές διακρίνονται στις ζώνες Β1, Β2, Β3, Β4, Β5, Β6 και Β7, που περιλαμβάνουν τις εξής προστατευόμενες περιοχές.

Ζώνη Β1

Περιλαμβάνει τη περιοχή που περιβάλλει τη ζώνη Α1

Ζώνη Β2

Περιλαμβάνει τη περιοχή που περιβάλλει τις ζώνες Α2 και Α3.

Ζώνη Β3

Περιλαμβάνει τη περιοχή Αετοράχης - Στραβορέματος.

Ζώνη Β4

Περιλαμβάνει τον αβαθή επίπεδο τύρφωνα έκτασης 900 τμ. που βρίσκεται στη θέση Καλύβια Κούτρα κοντά στο δασικό χωριό Ελατιάς.

Ζώνη Β5

Περιλαμβάνει τον αβαθή επίπεδο τυρφώνα έκτασης 500 τμ. που βρίσκεται παραπλεύρως του δρόμου κοντά στο δασικό χωριό Ελατιάς.

Ζώνη Β6

Περιλαμβάνει το παραποτάμιο δάσος σκλήθρου (Alnus in cana) έκτασης ενός εκταρίου που βρίσκεται στη τοποθεσία Ερείπια βαθυρέματος κατά μήκος του ομώνυμου ρέματος.

Ζώνη Β7

Περιλαμβάνει την κοίτη του Στραβορέματος και τα

εκατέρωθεν αυτής υπαλπικά - αλπικά λιβάδια βόρεια του δασικού χωριού Ελατιάς .

- Περιοχές Ειδικής Διαχείρισης και Αειφορικής Χρήσης και Ανάπτυξης

Οι παραπάνω περιοχές διακρίνονται στις ζώνες Γ1, Γ2, Γ3, Γ4, Γ5 (ειδικής διαχείρισης) και Γ6 (αειφορικής χρήσης και ανάπτυξης)

Ζώνη Γ1

Περιλαμβάνει τη περιοχή δασών Σημύδας Ποταμών - Σιδηρόνερου - Νέστου.

Ζώνη Γ2

Περιλαμβάνει τα δάση υψηλής παραγωγικότητας Ερυθρελάτης και Δασικής Πεύκης της ευρύτερης περιοχής Τσάκαλου - Βαθυρέματος.

Ζώνη Γ3

Περιλαμβάνει τις δασικές εκτάσεις του Όρους Φαλακρού .

Ζώνη Γ4

Περιλαμβάνει το τμήμα της κοίτης του ποταμού Νέστου από το φράγμα του Τεμένους μέχρι την Ελληνοβουλγαρική μεθόριο, τη παράχθια ζώνη πλάτους 500μ. εκατέρωθεν της κοίτης, καθώς και την περιοχή που κατακλύζεται από τα νερά της τεχνητής λίμνης Τεμένους.

Ζώνη Γ5

Περιλαμβάνει την ευρύτερη περιοχή Αρκουδορέματος Χαϊντούς.

Ζώνη Γ6

Περιλαμβάνει όλες τις λοιπές εκτάσεις του Εθνικού Πάρκου.

- Επιπλέον των ανωτέρω το Εθνικό Πάρκο διακρίνεται σε δύο χωρικές ενότητες και ειδικότερα στη χωρική ενότητα Ι (κύρια έκταση του Εθνικού Πάρκου, Εθνικός Δρυμός) που περιλαμβάνει τις ζώνες Α1, Α2, Α3, Β1, Β2, Β3, Β4, Β5, Β6, Β7, Γ1, Γ2, Γ5 και το τμήμα των περιοχών Nature 2000: GR 1140002 και GR 1140003 που δεν περιλαμβάνονται στις ανωτέρω ζώνες καθώς και τμήμα της Γ6 και τη χωρική ενότητα ΙΙ (περιφερειακή έκταση του Εθνικού Πάρκου) που περιλαμβάνει της ζώνες Γ3 και Γ4 και τμήμα της ζώνης Γ6.

Η ζώνη Γ6 χωρικά διακρίνεται σε Γ6 - Α που εμπίπτει στη χωρική ενότητα Ι και τη Γ6-Β που εμπίπτει στη χωρική ενότητα ΙΙ μαζί με τις ζώνες Γ3 και Γ4.

Άρθρο 3

Χρήσεις, δραστηριότητες, μέτρα, όροι και περιορισμοί προστασίας και διαχείρισης

1. Γενικοί Όροι

Σε ολόκληρη την έκταση του Εθνικού Πάρκου, δεν επιτρέπονται τα έργα και δραστηριότητες της 1ης υποκατηγορίας της Α' κατηγορίας της υπ' αριθμ. 15393/2332/2002 Κ.Υ.Α. (ΦΕΚ 1022 Β' /5.8.2002)

● Η κάθε είδους επιτρεπόμενη δραστηριότητα έχει ως γνώμονα την εξασφάλιση της αειφορίας των φυσικών πόρων.

● Στα τμήματα των ζωνών προστασίας που συμπίπτουν με τις θεσμοθετημένες περιοχές των καταφυγίων άγριας ζωής «Δάσους Παρανεστίου» (ΦΕΚ 234Β' /1987), «Αετοράχης» (ΦΕΚ 758Β' /1977), «Τσανάκ Ντερέ» (ΦΕΚ 392Β /1989), «Γέρακα-Ωραίου» (ΦΕΚ 778Β /1982), «Δασικού Συμπλέγματος Καρυσφύτου» (ΦΕΚ 448Β /1977) ισχύουν οι προβλεπόμενες από την ισχύουσα νομοθεσία ρυθμίσεις, αλλά δεν επιτρέπεται η κοπή και συλλογή ειδών άγριας ζωής (χλωρίδα-πανίδα) εκτός των περιπτώσεων που η

κοπή και συλλογή ειδών αφορά δραστηριότητες των επόμενων παραγράφων «1.1 Επιστημονική Έρευνα» και «1.2 Διαχειριστικές Δράσεις» της παρούσας.

● Οι επιτρεπόμενες δραστηριότητες ασκούνται σύμφωνα με τους όρους και περιορισμούς που κατωτέρω περιγράφονται ανά δραστηριότητα εκτός και αν κατά περίπτωση ορίζεται διαφορετικά.

Ειδικότερα επιτρέπονται:

1.1. Επιστημονική Έρευνα

Η επιστημονική έρευνα που σχετίζεται με την παρακολούθηση βιοτικών και αβιοτικών παραμέτρων, καθώς και αρχαιολογικών, ιστορικών, πολιτιστικών και κοινωνικών στοιχείων, δύναται να διεξάγεται από νομικά ή φυσικά πρόσωπα τα οποία διαθέτουν τις απαραίτητες άδειες από τους κατά περίπτωση αρμόδιους φορείς για το φυσικό αντικείμενο της έρευνας. Επιπλέον, απαιτείται άδεια η οποία εκδίδεται από το Φορέα Διαχείρισης. Η άδεια ζητείται με έγγραφη αίτηση των ενδιαφερομένων στην οποία θα αναφέρεται εκτενής περιλήψη του ερευνητικού προγράμματος, ο σκοπός της συγκεκριμένης έρευνας, τα μέσα που θα χρησιμοποιηθούν, το απαιτούμενο προσωπικό, ο τρόπος μετακίνησης, τα σημεία - θέσεις - προσέγγισης, ο τόπος και ο τρόπος παραμονής του ερευνητικού προσωπικού και το ακριβές χρονοδιάγραμμα της έρευνας.

1.2. Διαχειριστικές Δράσεις

Οι διαχειριστικές δράσεις που προβλέπονται από το πενταετές Σχέδιο Διαχείρισης της περιοχής με σκοπό την προστασία, διατήρηση και αναβάθμιση των προστατευόμενων αντικειμένων. Οι διαχειριστικές δράσεις αυτές πραγματοποιούνται σύμφωνα με την κείμενη νομοθεσία και εφόσον εκδοθούν οι απαραίτητες άδειες με τις διαδικασίες που ορίζονται στην προηγούμενη παράγραφο.

1.3. Φύλαξη - Επόπτευση του Εθνικού Πάρκου

Η φύλαξη-επόπτευση του Εθνικού Πάρκου, πραγματοποιείται σε όλη την περιοχή σύμφωνα με την κείμενη νομοθεσία, τους όρους και περιορισμούς της παρούσας και του πενταετούς Σχεδίου Διαχείρισης και του Κανονισμού Λειτουργίας του Φορέα Διαχείρισης.

1.4. Αρχαιολογικοί Χώροι - Αρχαιολογική Έρευνα

Η συντήρηση, επισκευή - αναστήλωση, αξιοποίηση και ανάδειξη μνημείων, κτισμάτων, αρχαιολογικών και πολιτισμικών χώρων που βρίσκονται εντός των ζωνών προστασίας του Εθνικού Πάρκου, καθώς και η αρχαιολογική έρευνα εφόσον έχει εκδοθεί η απαραίτητη άδεια από τους κατά περίπτωση αρμόδιους για το φυσικό αντικείμενο φορείς. Επίσης, για τις ζώνες Α και Β απαιτείται άδεια του Φορέα Διαχείρισης. Η αίτηση για τη χορήγηση της άδειας συνοδεύεται κατά περίπτωση από σχέδια και κατασκευαστικές λεπτομέρειες στην οποία αναφέρονται ο σκοπός της συγκεκριμένης παρέμβασης, οι μέθοδοι και τα χρονοδιαγράμματα υλοποίησης, το απαιτούμενο προσωπικό και το μέσον μετακίνησης.

2. Εξειδίκευση όρων και περιορισμών ανά ζώνη

Στις ζώνες Α1, Α2, Α3, Β1, Β2, Β3, Β4, Β5, Β6, Β7, Γ1, Γ2, Γ3, Γ4, Γ5, Γ6 ισχύουν οι ακόλουθοι όροι, περιορισμοί και απαγορεύσεις:

2.1. Ζώνες Α1, Α2, Α3: Απόλυτης Προστασίας της Φύσης

Στις ζώνες αυτές επιτρέπονται:

2.1.1. Η επιστημονική έρευνα με τις προϋποθέσεις της παραγράφου 1.1. του παρόντος άρθρου

2.1.2. Οι διαχειριστικές δράσεις με τις προϋποθέσεις της παραγράφου 1.2 του παρόντος άρθρου μόνο για την διατήρηση του χαρακτήρα της περιοχής ως φυσικού αποθέματος

2.1.3. Η φύλαξη - εποπτευση με τις προϋποθέσεις της παραγράφου 1.3 του παρόντος άρθρου

2.1.4. Η συντήρηση - αξιοποίηση αρχαιολογικών χώρων και η αρχαιολογική έρευνα σύμφωνα με τις προϋποθέσεις της παραγράφου 1.4. του παρόντος άρθρου.

2.1.5. Τα προβλεπόμενα στην Υ.Α. 82541/1714/5.4.1989.

2.2. Ζώνες Β1, Β2, Β3, Β4, Β5, Β6, Β7: Περιοχές Προστασίας της φύσης

Στις ζώνες αυτές επιτρέπονται:

2.2.1. Η επιστημονική έρευνα με τις προϋποθέσεις της παραγράφου 1.1. του παρόντος άρθρου.

2.2.2. Οι διαχειριστικές δράσεις με τις προϋποθέσεις της παραγράφου 1.2. του παρόντος άρθρου.

2.2.3. Η φύλαξη-επόπτευση με τις προϋποθέσεις της παραγράφου 1.3. του παρόντος.

2.2.4. Η επίσκεψη της περιοχής με σκοπό την περιήγηση, εκπαίδευση και παρατήρηση της φύσης. Για την υποστήριξη αυτών των δραστηριοτήτων επιτρέπεται η δημιουργία ελαφράς υποδομής, μικρής κλίμακας, προσαρμοσμένης στη φυσιογνωμία της περιοχής, βάσει της κείμενης νομοθεσίας. Για την περιβαλλοντική αδειοδότηση η προαναφερόμενη υποδομή αντιμετωπίζεται ως έργο της Α2 κατηγορίας της υπ' αριθμ. 15393/2332/2002 Κ.Υ.Α. όπως ισχύει. Στους επισκέπτες απαγορεύεται η κατασκήνωση. Επιτρέπεται η παραμονή και εστίαση μόνο σε διαμορφωμένους για τον σκοπό αυτό χώρους από την ανατολή έως τη δύση του ήλιου.

2.2.5. Τα έργα συντήρησης, βελτίωσης και συμπλήρωσης των υφιστάμενων δικτύων και υποδομών που εξυπηρετούν τις επιτρεπόμενες δραστηριότητες. Τα προαναφερόμενα έργα, αντιμετωπίζονται για την Περιβαλλοντική Αδειοδότηση ως έργα της Α2 κατηγορίας της υπ' αριθμ. 15393/2332/2002 Κ.Υ.Α., όπως ισχύει.

2.2.6. Η καλλιέργεια των δασικών συστάδων βάσει του υφιστάμενου δασικού διαχειριστικού σχεδίου για λόγους αναβάθμισης και προστασίας των οικοσυστημάτων με διαδικασίες αυτεπιστασίας. Οι ειδικότεροι όροι για την άσκηση αυτής της δραστηριότητας, ρυθμίζονται από το Σχέδιο Διαχείρισης και τον Κανονισμό Λειτουργίας του Εθνικού Πάρκου.

2.2.7. Η συντήρηση-αξιοποίηση αρχαιολογικών ιστορικών και πολιτισμικών χώρων και η αρχαιολογική έρευνα σύμφωνα με τις προϋποθέσεις της παραγράφου 1.4 της παρούσας.

2.2.8. Η διάνοιξη των οδικών αξόνων Ξάνθης - Βουλγαρίας και Παρανεστίου - Βουλγαρίας, εφόσον εγκριθούν οι περιβαλλοντικοί όροι.

2.3. Ζώνη Γ1: Περιοχή Ειδικής Διαχείρισης Δασών - Σημύδας, Ζώνη Γ2: Περιοχή Ειδικής Διαχείρισης Δασών Ερυθρελάτης - Δασικής Πεύκης, Ζώνη Γ3: Περιοχή Ειδικής Διαχείρισης Δασών Φαλακρού, Ζώνη Γ5: Περιοχή Ειδικής Διαχείρισης Αρκουδορέματος Χαϊντούς, Ζώνη Γ6-Α: Περιοχή Ειδικής Διαχείρισης Συνδεδειγμένων Εκτάσεων του Κύριου Έκτασης του Εθνικού Πάρκου)

Στις ζώνες αυτές επιτρέπονται:

2.3.1. Η επιστημονική έρευνα και η εκπαίδευση με τις προϋποθέσεις της παραγράφου 1.1 του παρόντος άρθρου.

2.3.2. Οι διαχειριστικές δράσεις με τις προϋποθέσεις της παραγράφου 1.2 του παρόντος άρθρου.

2.3.3. Η φύλαξη-επόπτευση με τις προϋποθέσεις της παραγράφου 1.3 του παρόντος άρθρου.

2.3.4. Η επίσκεψη της περιοχής με σκοπό την περιήγηση, εκπαίδευση και παρατήρηση της φύσης. Για την υποστήριξη αυτών των δραστηριοτήτων επιτρέπεται η δημιουργία ελαφράς υποδομής, μικρής κλίμακας, προσαρμοσμένης στη φυσιογνωμία της περιοχής, βάσει της ισχύουσας νομοθεσίας. Για την περιβαλλοντική αδειοδότηση, η προαναφερόμενη υποδομή αντιμετωπίζεται ως έργο της Α2 κατηγορίας της υπ' αριθμ. 15393/2332/2002 Κ.Υ.Α. (1022 Β'/2002). Στους επισκέπτες απαγορεύεται η κατασκήνωση. Επιτρέπεται η παραμονή και εστίαση μόνο σε διαμορφωμένους για το σκοπό αυτό χώρους από την ανατολή έως την δύση του ήλιου.

2.3.5. Τα έργα συντήρησης, βελτίωσης και συμπλήρωσης των υφιστάμενων δικτύων και υποδομών που εξυπηρετούν τις επιτρεπόμενες δραστηριότητες. Τα προαναφερόμενα έργα αντιμετωπίζονται για την Περιβαλλοντική Αδειοδότηση ως έργα της Α2 κατηγορίας της υπ' αριθμ. 15393/2332/2002 Κ.Υ.Α. (1022 Β'/2002) όπως ισχύει.

2.3.6. Η κτηνοτροφία-βόσκηση σύμφωνα με τις ισχύουσες διατάξεις, σε εκτατική μορφή με παραδοσιακές μεθόδους. Οι ειδικότεροι όροι για τον αριθμό των ζώων, τις βοσκούμενες εκτάσεις, τους χρονικούς περιορισμούς άσκησης της δραστηριότητας και κάθε άλλη σχετική λεπτομέρεια, ρυθμίζονται από το Σχέδιο Διαχείρισης και τον Κανονισμό Λειτουργίας του Εθνικού Πάρκου.

2.3.7. Η συντήρηση-αξιοποίηση αρχαιολογικών χώρων και η αρχαιολογική έρευνα βάσει της κείμενης νομοθεσίας.

2.3.8. Η θήρα βάσει της κείμενης νομοθεσίας, εκτός και εάν διαφορετικά ορίζεται κατά περίπτωση ή συνολικά από τον Κανονισμό Λειτουργίας του Εθνικού Πάρκου και σύμφωνα με το Διαχειριστικό Σχέδιο της περιοχής.

2.3.9. Η εκμετάλλευση του δασικού πλούτου με τις εξής προϋποθέσεις:

- Η συγκομιδή και διάθεση στο εμπόριο των δασικών προϊόντων γίνεται με γνώμονα την ενίσχυση των προστατευόμενων κατά ζώνη σχηματισμών και φυτοκοινωνιών (σημύδας, δασικής Πεύκης, κλπ.) με διαδικασίες αυτεπιστάσας.

- Να διατηρούνται οι υφιστάμενες περιοχές αδιατάρακτων φυσικών αποθεμάτων που χρησιμεύουν ως μάρτυρες-πειραματικές μονάδες διαχείρισης του δάσους. Οι περιοχές αυτές θα καλύπτουν ποσοστό 20% κάθε δασικού τμήματος.

- Οι τεχνικές και μέθοδοι συγκομιδής δασικών προϊόντων πρέπει να εφαρμόζονται με τέτοιο τρόπο, ώστε να μη διαταράσσεται η ισορροπία του οικοσυστήματος.

2.3.10. Η μελισσοκομία βάσει της ισχύουσας νομοθεσίας

2.3.11. Η συλλογή φύλλων, καρπών και κλάδων βάσει της ισχύουσας νομοθεσίας.

2.3.12. Η γεωργία στις νομίμως υφιστάμενες καλλιεργούμενες εκτάσεις, βάσει της ισχύουσας νομοθεσίας.

2.4. Ζώνη Γ4: Περιοχή Ειδικής Διαχείρισης Ποταμού Νέστου

Στη ζώνη αυτή επιτρέπονται:

2.4.1. Η επιστημονική έρευνα με τις προϋποθέσεις της παραγράφου 1.1 του παρόντος άρθρου.

2.4.2. Οι διαχειριστικές δράσεις με τις προϋποθέσεις της παραγράφου 1.2 του παρόντος άρθρου.

2.4.3. Η φύλαξη-επόπτευση με τις προϋποθέσεις της παραγράφου 1.3 του παρόντος άρθρου.

2.4.4. Η επίσκεψη της περιοχής με σκοπό την περιήγηση, εκπαίδευση και παρατήρηση της φύσης. Για την υποστήριξη αυτών των δραστηριοτήτων επιτρέπεται η δημιουργία ελαφράς υποδομής, μικρής κλίμακας, προσαρμοσμένης στην φυσιογνωμία της περιοχής, βάσει της κείμενης νομοθεσίας. Για την περιβαλλοντική αδειοδότηση η προαναφερόμενη υποδομή αντιμετωπίζεται ως έργο της Α2 κατηγορίας της υπ' αριθμ. 15393/2332/2002 Κ.Υ.Α. (1022 Β'/2002). Στους επισκέπτες απαγορεύεται η κατασκήνωση. Επιτρέπεται η παραμονή και εστίαση μόνο σε διαμορφωμένους για το σκοπό αυτό χώρους από την ανατολή έως την δύση του ήλιου.

2.4.5. Τα έργα συντήρησης, βελτίωσης και συμπλήρωσης των υφιστάμενων δικτύων και υποδομών που εξυπηρετούν τις επιτρεπόμενες δραστηριότητες. Τα προαναφερόμενα έργα αντιμετωπίζονται, για την Περιβαλλοντική Αδειοδότηση, ως έργα της Α2 κατηγορίας της υπ' αριθμ. 15393/2332/2002 Κ.Υ.Α. (1022 Β'/2002) όπως ισχύει.

2.4.6. Η συντήρηση-αξιοποίηση των αρχαιολογικών - ιστορικών και πολιτιστικών χώρων και η αρχαιολογική έρευνα βάσει της κείμενης νομοθεσίας.

2.4.7. Η γεωργία και τα έργα αναδασμού στις νομίμως υφιστάμενες καλλιεργούμενες εκτάσεις βάσει της ισχύουσας νομοθεσίας.

2.4.8. Η λειτουργία του φράγματος Τεμένους και της σχετικής με αυτό υποδομής.

2.4.9. Η αλιεία. Οι ειδικότεροι όροι για την δραστηριότητα αυτή ρυθμίζονται από το Σχέδιο Διαχείρισης και τον Κανονισμό Λειτουργίας του Εθνικού Πάρκου.

2.4.10. Η μελισσοκομία βάσει της ισχύουσας νομοθεσίας.

2.5. Ζώνη Γ6. Β: Περιοχή αειφορικής χρήσης και ανάπτυξης

Στη ζώνη αυτή επιτρέπονται:

2.5.1. Η επιστημονική έρευνα και η εκπαίδευση με τις προϋποθέσεις της παραγράφου 1.1. του παρόντος άρθρου.

2.5.2. Οι διαχειριστικές δράσεις με τις προϋποθέσεις της παραγράφου 1.2. του παρόντος άρθρου.

2.5.3. Η φύλαξη-επόπτευση με τις προϋποθέσεις της παραγράφου 1.3 του παρόντος άρθρου.

2.5.4. Η συντήρηση-αξιοποίηση των ιστορικών, αρχαιολογικών και πολιτιστικών χώρων, καθώς και η αρχαιολογική έρευνα βάσει της ισχύουσας νομοθεσίας.

2.5.5. Η γεωργία και τα έργα αναδασμού στις νομίμως υφιστάμενες καλλιεργούμενες εκτάσεις βάσει της ισχύουσας νομοθεσίας.

2.5.6. Η μελισσοκομία βάσει της ισχύουσας νομοθεσίας.

2.5.7. Η βόσκηση και η λειτουργία κτηνοτροφικών μονάδων βάσει της ισχύουσας νομοθεσίας.

2.5.8. Η υλοτομία-δασική εκμετάλλευση βάσει της ισχύουσας νομοθεσίας.

2.5.9. Η λειτουργία εκτροφείων ζώων στα πλαίσια της διατήρησης της βιοποικιλότητας, βάσει του Σχεδίου Διαχείρισης και της ισχύουσας νομοθεσίας.

2.5.10. Τα έργα συντήρησης, βελτίωσης και συμπλήρωσης των υφιστάμενων δικτύων και υποδομών που εξυπηρετούν τις επιτρεπόμενες δραστηριότητες, βάσει της ισχύουσας νομοθεσίας.

2.5.11. Η κατασκευή κτηρίων και υποδομών κοινής ωφέλειας που αφορούν την περίθαλψη, την εκπαίδευση και τον αθλητισμό βάσει της ισχύουσας νομοθεσίας.

2.5.12. Η κατασκευή κατοικίας βάσει της ισχύουσας νομοθεσίας.

2.5.13. Η κατασκευή έργων υδροληψίας (μαστεύσεις, μικρά φράγματα, κλπ.), καθώς και εναλλακτικών μορφών ενέργειας (μικρά υδροηλεκτρικά, αιολικά κλπ.) βάσει της ισχύουσας νομοθεσίας και με τις προϋποθέσεις της παραγράφου 1 του παρόντος άρθρου.

2.5.14. Η κατασκευή ξενώνα ή μη κύριων τουριστικών καταλυμάτων οργανωμένων τουριστικών κατασκηνώσεων (κάμπινγκ) τάξεως Β' βάσει της ισχύουσας νομοθεσίας.

2.5.15. Ο ιαματικός τουρισμός στην περιοχή Πηγών θερμών και σε ακτίνα έως 1.000 μέτρα από τις πηγές όπου επιτρέπεται:

α) η κατασκευή έργων μαστευσης του ιαματικού νερού

β) η κατασκευή ξενοδοχειακού καταλύματος-θεραπευτηρίου.

Τα ως άνω έργα κατασκευάζονται βάσει της ισχύουσας νομοθεσίας με τις προϋποθέσεις της παραγράφου 1 της παρούσας. Για την περιβαλλοντική τους αδειοδότηση αντιμετωπίζονται ως έργα της Α2 κατηγορίας της υπ' αριθμόν 15393/2332/2002 Κ.Υ.Α.

2.5.16. Η θήρα βάσει της κείμενης νομοθεσίας.

2.5.17. Η λειτουργία μικρών παραγωγικών μονάδων, που είναι συμβατές με το χαρακτήρα της περιοχής, όπως η παραδοσιακή ή ορεινή γεωργία, η νομαδική ή οικόσιτη ή ημιελεύθερη κτηνοτροφία, η μελισσοκομία, μικρής κλίμακας εκμετάλλευση του δασικού πλούτου κλπ. Βιοτεχνικές μονάδες επίσης επιτρέπονται με την προϋπόθεση και στο βαθμό που υποστηρίζουν την αναζωογόνηση της αγροτικής οικονομίας (πρωτογενής κατεργασία κτηνοτροφικών και γεωργικών προϊόντων, κατεργασία ξύλου).

2.5.18. Η κατασκευή χώρων εστίασης βάσει της ισχύουσας νομοθεσίας.

Άρθρο 4

Μεταβατικές διατάξεις

1. Κάθε διάταξη που έρχεται συνολικά ή εν μέρει σε αντίθεση με τις διατάξεις της παρούσας απόφασης ή που ανάγεται σε θέματα που ρυθμίζονται από αυτήν, καταργείται αντιστοίχως συνολικά ή κατά το μέρος εκείνο στο οποίο έχει επέλθει μεταβολή σύμφωνα με την παρούσα.

2. Ιδιοκτησίες που εμπίπτουν σε δύο διαφορετικές ζώνες προστασίας θεωρούνται ενιαίες για θέματα αρτιότητας και μέγιστης επιτρεπόμενης δόμησης. Σε κάθε τμήμα τους όμως επιτρέπεται η χρήση και η δόμηση που επιτρέπεται στην αντίστοιχη κατηγορία περιοχής προστασίας στην οποία ανήκει κάθε τμήμα.

3. Εξαιρούνται από τις απαγορεύσεις - ρυθμίσεις της παρούσας.

α. Τα έργα και οι δραστηριότητες, εκτός αν ρητά προβλέπεται διαφορετικά στην παρούσα, που την ημέρα δημοσίευσης της:

- υφίστανται και λειτουργούν νομίμως, ή αποκτήσουν στη συνέχεια τις τυχόν προβλεπόμενες παρατάσεις που θα χορηγηθούν αρμοδίως ή,

- βρίσκονται στο στάδιο της κατασκευής με βάση σύνομη άδεια, ή

- έχουν δημοπρατηθεί ή βρίσκονται στο στάδιο της δημοπράτησης, ή

- έχουν άδεια εγκατάστασης ή λειτουργίας, ή

- έχει εκδοθεί σχετική οικοδομική άδεια, ή

- έχουν περιβαλλοντικά αδειοδοτηθεί με τη δυνατότητα εάν απαιτείται επιβολής αρμοδίως πρόσθετων περιβαλλοντικών όρων ή

- έχει εκδοθεί Προκαταρκτική Περιβαλλοντική Εκτίμηση και Αξιολόγηση (Π.Π.Ε.Α.) ή

- έχει προηγηθεί, με βάση την κείμενη νομοθεσία παραχώρηση κοινόχρηστων ή δημοτικών γηπέδων για συγκεκριμένη χρήση.

α'. Για όλα τα ανωτέρω έργα αυτής της παραγράφου, εντός δύο ετών από την υπογραφή της παρούσας, οι αρμόδιες Υπηρεσίες σε συνεργασία και με τον Φορέα Διαχείρισης της περιοχής, θα πρέπει να ζητήσουν την υποβολή των απαιτούμενων από την εκάστοτε ισχύουσα νομοθεσία, σχετικών δικαιολογητικών, για επανεξέταση της περιβαλλοντικής αδειοδότησης των έργων, ώστε, να κρίνουν, ποια έργα αντίκεινται στον σκοπό προστασίας της περιοχής και πρέπει να επιβληθεί παύση της λειτουργίας τους ή δεν αντίκεινται και διατηρούνται με ή χωρίς επιβολή πρόσθετων όρων και προϋποθέσεων. Στις περιπτώσεις που, μετά την εφαρμογή των προαναφερόμενων, κάποιες χρήσεις και δραστηριότητες κριθούν ότι αντίκεινται στους σκοπούς της παρούσας και πάψει η λειτουργία τους, τα νόμιμα υφιστάμενα κτίσματα - κτίρια και υποδομές τους, δύναται να αλλάξουν χρήση, μόνο για λόγους προστασίας και διαχείρισης της προστατευόμενης περιοχής ή για άλλη επιτρεπόμενη χρήση. Επίσης στα προαναφερθέντα νόμιμα υφιστάμενα κτίσματα - κτίρια και υποδομές, που θα επέλθει αλλαγή χρήσης ή δεν θα επιβληθεί παύση λειτουργίας της δραστηριότητας που εξυπηρετούν, επιτρέπεται η βελτίωση και ο εκσυγχρονισμός τους για λόγους υγιεινής, ασφάλειας, εξοικονόμησης ενέργειας και αποθήκευσης νερού σύμφωνα με τις κείμενες διατάξεις και μετά από γνώμη του Φορέα Διαχείρισης, εκτός αν διαφορετικά προβλέπεται στην παρούσα.

β. Έργα εθνικής σημασίας, ύστερα από έγκριση του Υπουργικού Συμβουλίου, καθώς επίσης εκτάκτου ανάγκης (σεισμών, πλημμυρών, θεομηνιών, πυρκαγιών, κ.λπ.)

γ. Έργα και επεμβάσεις λόγω ανωτέρας βίας ή εκτάκτου ανάγκης (σεισμών, πλημμυρών, πυρόσβεσης, θεομηνιών, παροχής βοήθειας σε κινδυνεύοντα πρόσωπα, σκάφη κ.λπ.), Για αυτά επιτρέπεται η παρέκκλιση από τους προαναφερόμενους όρους και περιορισμούς της παρούσας απόφασης, υπό την προϋπόθεση ότι, μετά την παρέλευση του κινδύνου, ο αρμόδιος φορέας επέμβασης, θα προβεί στην ενημέρωση των αρμοδίων αρχών και στις απαραίτητες ενέργειες αποκατάστασης του οικοσυστήματος.

4. Οικισμοί που δεν έχουν οριοθετηθεί έως την ημέρα δημοσίευσης της παρούσας δύναται να οριοθετηθούν βάσει της κείμενης νομοθεσίας. Οικισμοί προϋφιστάμενοι του 1923 που δεν έχουν οριοθετηθεί μπορούν να δομούνται βάσει της ισχύουσας νομοθεσίας.

5. Επιβάλλεται εντός τριών ετών από τη δημοσίευση της παρούσας η απομάκρυνση από την περιοχή των υφιστάμενων παράνομων έργων και δραστηριοτήτων, τα οποία έρχονται σε αντίθεση με τα οριζόμενα στη παρούσα απόφαση, εκτός αν ρητά προβλέπεται διαφορετικά στην παρούσα και επιβάλλεται η αποκατάσταση του περιβάλλοντος σύμφωνα με τις κείμενες διατάξεις και τις υποδείξεις του Φορέα Διαχείρισης.

6. α) Για τις υφιστάμενες επιτρεπόμενες δραστηριότητες, εντός των Περιοχών Απολύτου Προστασίας της Φύσης και Προστασίας της Φύσης, υποβάλλονται εντός τεσσάρων ετών από τη δημοσίευση της παρούσας, νέες Μελέτες Περιβαλλοντικών Επιπτώσεων στις αρμόδιες υπηρεσίες, για την έκδοση νέων αποφάσεων έγκρισης περιβαλλοντικών όρων λειτουργίας.

β) Από την υποχρέωση υποβολής νέων ΜΠΕ, σύμφωνα με τα προβλεπόμενα στο προηγούμενο εδάφιο, εξαιρούνται οι δραστηριότητες, για τις οποίες έχει εκδοθεί απόφαση έγκρισης περιβαλλοντικών όρων κατά την τελευταία πενταετία πριν από την δημοσίευση της παρούσας.

7. Επιτρεπόμενες υπό κατασκευή ή νέες μονάδες που θα εγκατασταθούν στην περιοχή και για τις οποίες έχουν εγκριθεί οι περιβαλλοντικοί όροι πριν τη δημοσίευση της παρούσας, δύνανται να ανανεώνουν την έγκριση των περιβαλλοντικών όρων τους στο πλαίσιο της σχετικής ισχύουσας νομοθεσίας.

Άρθρο 5

Κυρώσεις

Οι παραβάτες των διατάξεων της παρούσας απόφασης υπόκεινται στις κυρώσεις που προβλέπονται από τα άρθρα 28, 29 και 30 του ν. 1650/1986, όπως το άρθρο 30 τροποποιήθηκε με το άρθρο 4 του ν. 3010/2002, καθώς και από τις ειδικές διατάξεις της υφιστάμενης νομοθεσίας όπως αυτή θα ισχύει με τις εκάστοτε τροποποιήσεις ή συμπληρώσεις.

Άρθρο 6

Φορέας Διαχείρισης

1. Τα όρια χωρικής αρμοδιότητας του ιδρυθέντος με το άρθρο 13 του ν. 3044/2002 (Α' 197) Φορέα Διαχείρισης Οροσειράς Ροδόπης (Φ.Δ.Ο.Ρ.) ταυτίζονται με τα όρια του Εθνικού Πάρκου Ροδόπης.

2. Η επωνυμία του Φορέα Διαχείρισης Οροσειράς Ροδόπης (Φ.Δ.Ο.Ρ.) μεταφράζεται για τις σχέσεις με το εξωτερικό «MANAGEMENT BODY OF RODOPI MOUNTAIN-RANGE NATIONAL PARK» (M.B.R.M.N.P.),

3. Η Έδρα του Φορέα Διαχείρισης Οροσειράς Ροδόπης είναι ο Δήμος Παρανεστίου Ν. Δράμας.

4. Οι αρμοδιότητες του Φορέα Διαχείρισης είναι αυτές που ορίζονται στις διατάξεις των άρθρων 15 και 16 του ν. 2742/1999 (207 Α') όπως ισχύουν.

Άρθρο 7

Αντικείμενο του Γενικού Διαχειριστικού Σχεδίου

Για την επίτευξη της προστασίας του Εθνικού Πάρκου, η διαχείρισή του συντελείται στο πλαίσιο ορισμένων αντικειμένων που συγκροτούν το Γενικό Διαχειριστικό Σχέδιο της περιοχής. Τα αντικείμενα αυτά, αρμοδιότητας του Φορέα Διαχείρισης είναι ιδίως:

1. Η σήμανση των ορίων των ζωνών προστασίας του Εθνικού Πάρκου.

2. Η ανάπτυξη συστήματος έργων, δράσεων, υποδομών για την προστασία και διαχείριση των ευαίσθητων περιοχών (όπως ενημερωτική σήμανση συμπεριφοράς επισκεπτών, φυλάκια, παρατηρητήρια, περιφράξεις, οδόφρακτα, αποκατάσταση περιοχών).

3. Η οργάνωση συστήματος εποπτείας και φύλαξης της περιοχής (προσωπικό, αρμόδιοι φορείς, υποδομή, διαδικασίες) και η εισήγηση ή η αναφορά στις αρμόδιες αρχές πράξεων ή παραλείψεων που συνιστούν παραβάσεις των διατάξεων που διέπουν το Εθνικό Πάρκο, με σκοπό την επιβολή κυρώσεων.

4. Η ανάπτυξη προγραμμάτων - δράσεων για την ενημέρωση - ευαισθητοποίηση κοινού και φορέων, καθώς και εκπαίδευσης σε θέματα προστασίας και διαχείρισης των ευαίσθητων περιοχών.

5. Η οργάνωση συστήματος μόνιμης παρακολούθησης της κατάστασης του περιβάλλοντος και των παραμέτρων του.

6. Η κατάρτιση προγραμμάτων για την αξιοποίηση και ανάδειξη των ιστορικών, λαογραφικών, πολιτιστικών και φυσικών μνημείων της περιοχής. Η οργάνωση, εφαρμογή και προώθηση οικοτουριστικών ή άλλων προγραμμάτων που συμβάλλουν στην αειφόρο ανάπτυξη της περιοχής.

7. Η παρακολούθηση και ενεργοποίηση της εφαρμογής των επιβαλλόμενων περιβαλλοντικών όρων για έργα και δραστηριότητες.

8. Η κατάρτιση προγραμμάτων πρόληψης και έγκαιρης αντιμετώπισης απειλών και έκτακτων καταστροφικών περιστατικών, καθώς και αποκατάστασης στοιχείων του περιβάλλοντος που υφίστανται υποβάθμιση.

9. Η τήρηση μητρώου παραγωγικών δραστηριοτήτων.

10. Η κατάρτιση του Κανονισμού λειτουργίας του Εθνικού Πάρκου.

11. Η κατάρτιση της κατά το άρθρο 21, παράγραφο 4 του ν. 1650/1980 μελέτης αξιολόγησης των προστατευόμενων αντικειμένων και εισήγηση για τυχόν τροποποίηση των ορίων και των όρων προστασίας τους.

12. Η κατάρτιση 5ετούς Σχεδίου Διαχείρισης της προστατευόμενης περιοχής και εξειδικευμένων προγραμμάτων δράσης σύμφωνα με το άρθρο 16, παράγραφο Β του ν. 2742/1999.

Άρθρο 8

Έναρξη Ισχύος

Η ισχύς της παρούσας απόφασης αρχίζει από την δημοσίευση της στην Εφημερίδα της Κυβερνήσεως.

Η απόφαση αυτή να δημοσιευθεί στην Εφημερίδα της Κυβερνήσεως.

Αθήνα, 1 Οκτωβρίου 2009

ΟΙ ΥΠΟΥΡΓΟΙ

ΑΝΑΠΤΥΞΗΣ

ΠΕΡΙΒΑΛΛΟΝΤΟΣ, ΧΩΡΟΤΑΞΙΑΣ ΚΑΙ
ΔΗΜΟΣΙΩΝ ΕΡΓΩΝ

ΚΩΣΤΗΣ ΧΑΤΖΗΔΑΚΗΣ

ΓΕΩΡΓΙΟΣ ΣΟΥΦΛΙΑΣ

ΑΓΡΟΤΙΚΗΣ ΑΝΑΠΤΥΞΗΣ ΚΑΙ ΤΡΟΦΙΜΩΝ

ΣΩΤΗΡΙΟΣ ΧΑΤΖΗΓΑΚΗΣ

ΠΑΡΑΡΤΗΜΑ Ι

ΣΥΝΤΕΤΑΓΜΕΝΕΣ ΤΩΝ ΣΗΜΕΙΩΝ ΤΩΝ ΕΣΩΤΕΡΙΚΩΝ ΟΡΙΩΝ ΚΑΙ ΤΩΝ ΕΠΙ ΜΕΡΟΥΣ ΖΩΝΩΝ
ΕΘΝΙΚΟΥ ΠΑΡΚΟΥ ΟΡΟΣΕΙΡΑΣ ΡΟΔΟΠΗΣ
(Σύστημα ΕΓΣΑ87)

Συνολική περιοχή Εθνικού πάρκου	Από Α1 έως Α58
Ζώνη Α1	Α19, Α20, Α21, Α61, Α60, Α59
Ζώνη Α2	Α28, Α62, Α63, Α64
Ζώνη Α3	Α29, Α30, Α65, Α66, Α67, Α68, Α69, Α70, Α71, Α72, Α73
Ζώνη Β1	Α18, Α19, Α59, Α60, Α61, Α21, Α22, Β1, Β2, Β3
Ζώνη Β2	Α28, Α29, Α73, Α72, Α71, Α70, Α69, Α68, Α67, Α66, Α65, Α30, Α31, Α32, Α33, Β4, Β5, Β6, Β7, Β8, Β9, Β10, Β11, Β12, Β13, Β14, Β15, Β16, Α63, Β17, Β18, Β19, Β20, Α27, Α64, Α63, Α62
Ζώνη Β3	Β21 έως Β45
Ζώνη Γ1	Α11, Α12, Α13, Γ1, Γ2, Γ3, Γ4, Γ5, Γ6, Γ7, Γ8
Ζώνη Γ2	Γ1, Α13, Α14, Α15, Α16, Γ9, Γ10, Γ11, Γ12, Γ13, Γ14, Γ15, Γ16, Γ17, Γ18
Ζώνη Γ3	Α56, Α57, Α58, Α1, Α2, Α3, Α4, Γ19, Γ20, Γ21, Γ22, Γ23, Γ24, Γ25
Ζώνη Γ4	Α8, Α9, Α10, Γ26 έως Γ48, Β34, Β33, Α52, Α56, Γ25, Γ24, Γ23, Γ22, Γ21, Γ20, Γ19, Γ49, Γ50, Γ51
Ζώνη Γ5	Γ52 έως Γ67
Ζώνη Γ6α (περιοχή Σημύδας)	Γ1, Γ18, Γ17, Γ16, Γ68, Γ69, Γ70, Γ71, Γ3, Γ6, Γ5, Γ4, Γ2
Ζώνη Γ6α (περιοχή Θερμιών)	Α16, Α17, Α18, Β3, Γ72 έως Γ78, Γ9, Γ10
Ζώνη Γ6α (περιοχή Στάμνας)	Β2, Β1, Α22, Α23, Α24, Α25, Α26, Α27, Β20, Β19, Β18, Β17, Α63, Γ79, Γ80, Γ81, Γ57, Γ56, Γ55, Γ54, Γ53, Γ52, Γ82, Γ83, Γ84, Γ85, Γ86, Γ87, Γ88, Γ89, Γ90, Γ91, Γ92, Γ93, Γ94, Γ95, Γ96, Γ97, Γ98, Γ99, Γ100, Γ101, Γ102, Γ103, Γ104, Γ105, Γ106, Γ107
Ζώνη Γ6α (περιοχή Χαιντού Κούλας)	Β16, Β15, Β14, Β13, Β12, Β11, Γ111, Γ110, Γ109, Γ108
Ζώνη Γ6β (περιοχή Αχλαδομηλιάς)	Α5, Α6, Α7, Α8, Γ51, Γ50, Γ49, Γ19
Ζώνη Γ6β (περιοχές Σιδηρονέρου, Παρανεστίου και Ν. Σάνθης)	Α11, Γ8, Γ7, Γ6, Γ3, Γ71, Γ70, Γ69, Γ68, Γ16, Γ15, Γ14, Γ13, Γ12, Γ11, Γ9, Γ78, Γ77, Γ76, Γ75, Γ74, Γ73, Γ72, Β3, Β2, Γ107, Γ106, Γ105, Γ104, Γ103, Γ102, Γ101, Γ100, Γ99, Γ98, Γ97, Γ96, Γ95, Γ94, Γ93, Γ92, Γ91, Γ90, Γ89, Γ88, Γ87, Γ86, Γ85, Γ84, Γ83, Γ82, Γ52, Γ67, Γ66, Γ65, Γ64, Γ63, Γ62, Γ61, Γ60, Γ59, Γ58, Γ57, Γ81, Γ80, Γ79, Α60, Γ108, Γ109, Γ110, Γ111, Β10, Β9, Β8, Β7, Β6, Β5, Β4, Α33, Α34, Α35, Α36 έως Α45, Α46, Β33, Β32, Β31, Β30, Β29, Β28, Β27, Β26, Β25, Β24, Β23, Β22, Β21, Β45, Β44, Β43, Β42, Β41, Β40, Β39, Β38, Β37, Β36, Β35, Β34, Γ48, Γ47, Γ46, Γ45, Γ44, Γ43, Γ42, Γ41, Γ40, Γ39, Γ38, Γ37, Γ36, Γ35, Γ34, Γ33, Γ32, Γ31, Γ30, Γ29, Γ28, Γ27, Γ26, Α10

	x	y
A1	517748	4572432
A2	508048	4570879
A3	503967	4576873
A4	502668,6	4579438,2
A5	500409	4580223
A6	496392	4581151
A7	497208	4587229
A8	501260	4590405
A9	503697	4588684
A10	504038	4589009
A11	505372	4594002
A12	508605	4599373
A13	514345	4595866
A14	521674	4602045
A15	525262	4595227
A16	530564	4596061
A17	535037	4597146
A18	538459	4597262
A19	538947	4599142
A20	543667	4601780
A21	545401	4598371
A22	547353	4592874
A23	551271	4585638
A24	555294	4586747
A25	554983	4584849
A26	560368	4585025
A27	564010	4579499
A28	564873	4578957
A29	567084	4577205
A30	568227	4579224
A31	568439	4583354
A32	569788	4583063
A33	571541	4582667
A34	573494	4582389
A35	575451	4579399
A36	576863	4575841
A37	577901	4571067
A38	576175	4570785
A39	574174	4569515
A40	572889	4565529
A41	569124	4565764
A42	564678	4566883
A43	566368	4564035
A44	565957	4562489
A45	563945	4561976
A46	559188	4561154
A47	558313,9	4560942,3
A48	552893,5	4561291,4
A49	548948,3	4565650,7
A50	542518	4567630,1

A51	540702,6	4568229,3
A52	540374,5	4571131,1
A53	538470,4	4576305,8
A54	534263,7	4577802,9
A55	530992	4578758,2
A56	524723,2	4571680,1
A57	524416,9	4570249,6
A58	521110,6	4570650,6
A59	539694,9	4598054,8
A60	542607	4597385,5
A61	544305	4597739,5
A62	564107,8	4577613,8
A63	563248	4577053
A64	563610	4578175
A65	569244	4578059
A66	569331	4576907
A67	569180	4576627
A68	569149	4575656
A69	568724	4574763
A70	568207	4574168
A71	567275	4574329
A72	567006	4575704
A73	566803	4576174
B1	546375	4591634
B2	542231	4593923
B3	541316	4595089
B4	570999	4580904
B5	570242	4579761
B6	570193	4578977
B7	569620	4578089
B8	569983	4576971
B9	570248	4575927
B10	572123	4575755
B11	571499	4573883,8
B12	569296	4572391
B13	568241	4572365
B14	567492	4573037
B15	565123	4574948
B16	564228,1	4575890,2
B17	562836	4577890
B18	562696	4578328
B19	563499	4578738
B20	563779	4579188
B21	529786	4590801
B22	531253	4590737
B23	533638	4589404
B24	534192	4588994
B25	534594	4588203
B26	534970	4586331
B27	535024	4585763
B28	535338	4584763
B29	536106	4584323
B30	536701	4583405

B31	537130	4581338
B32	538378	4578186
B33	538684	4576759,8
B34	533853	4579071
B35	533444	4580689
B36	532530	4582415
B37	531888	4583042
B38	530835	4583671
B39	530358	4584554
B40	529526	4585620
B41	530727	4585101
B42	534250	4586426
B43	534231	4586872
B44	533574	4588228
B45	531283	4589913
Γ1	515498	4593759
Γ2	514108	4589169
Γ3	513251	4588069
Γ4	512984	4589508
Γ5	512614	4590666
Γ6	510735	4588642
Γ7	507746	4588023
Γ8	506230	4592902
Γ9	532381	4593885
Γ10	531814,3	4594177,7
Γ11	528904	4592882
Γ12	529695	4590856
Γ13	525947	4589181
Γ14	523364	4588028
Γ15	520460	4589253
Γ16	519418	4590115
Γ17	520187	4592286
Γ18	516938	4593350
Γ19	504533	4581085
Γ20	507321	4579360
Γ21	509375	4576619
Γ22	511488	4576012
Γ23	515495	4576208
Γ24	517122	4575864
Γ25	521464	4573656
Γ26	505426	4584565
Γ27	507343	4583859
Γ28	508182	4584336
Γ29	509464	4584572
Γ30	508839	4582648
Γ31	508288	4581423
Γ32	509793	4580900
Γ33	510803	4579992
Γ34	511303	4579622
Γ35	511284	4578128
Γ36	516380	4578128
Γ37	516792	4579762
Γ38	517527	4579163

Γ39	518183	4578120
Γ40	518652	4577922
Γ41	520725	4575436
Γ42	524432	4573721
Γ43	524278	4575852
Γ44	525394	4576116
Γ45	526020	4576993
Γ46	526693	4578085
Γ47	528657	4577630
Γ48	530793	4579088
Γ49	505399	4581973
Γ50	503927	4583730
Γ51	502737	4586570
Γ52	556489	4582201
Γ53	556831	4582163
Γ54	557649	4581414
Γ55	558747	4580231
Γ56	560141	4580221
Γ57	560753	4577083
Γ58	556118	4577150
Γ59	552790	4577332
Γ60	553222	4576027
Γ61	550735	4575922
Γ62	549236	4576938
Γ63	550043	4577712
Γ64	550546	4578350
Γ65	551582	4579243
Γ66	552589	4580904
Γ67	555749	4581654
Γ68	518987	4589109
Γ69	518933	4588000
Γ70	517792	4587595
Γ71	515390	4588052
Γ72	538836	4594752
Γ73	537239	4594914
Γ74	536464	4593841
Γ75	535429	4593172
Γ76	534298	4593241
Γ77	533569	4595637
Γ78	532875	4594705
Γ79	562810	4576808
Γ80	562012	4576763
Γ81	561597	4576319
Γ82	556463	4582715
Γ83	555643	4583148
Γ84	555357	4583703
Γ85	554735	4583807
Γ86	553306	4584561
Γ87	550511	4582904
Γ88	548551	4585243
Γ89	547192	4586675
Γ90	546738	4586860
Γ91	545937	4587359

Γ92	545235	4586939
Γ93	544624	4585711
Γ94	544758	4584685
Γ95	543949	4584905
Γ96	543146	4585086
Γ97	542368	4584482
Γ98	543489	4585578
Γ99	543212	4586496
Γ100	543251	4587712
Γ101	542597	4589348
Γ102	541226	4588296
Γ103	540089	4588571
Γ104	540051	4588991
Γ105	540192	4590484
Γ106	540904	4591676
Γ107	542326	4592359
Γ108	564380	4574909
Γ109	566287	4572391
Γ110	569263	4572071
Γ111	571384	4572925
Γ112	516570	4577384

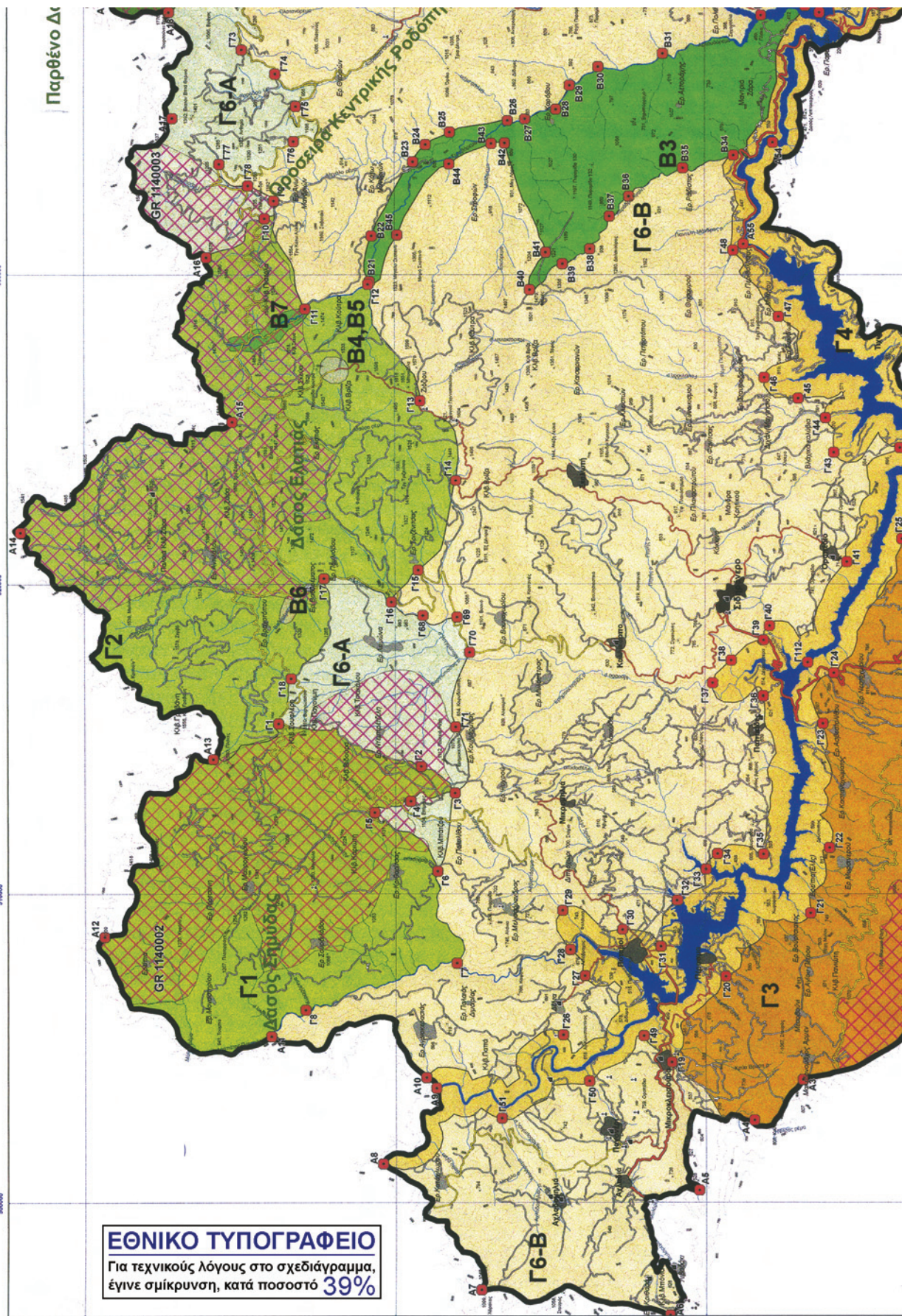

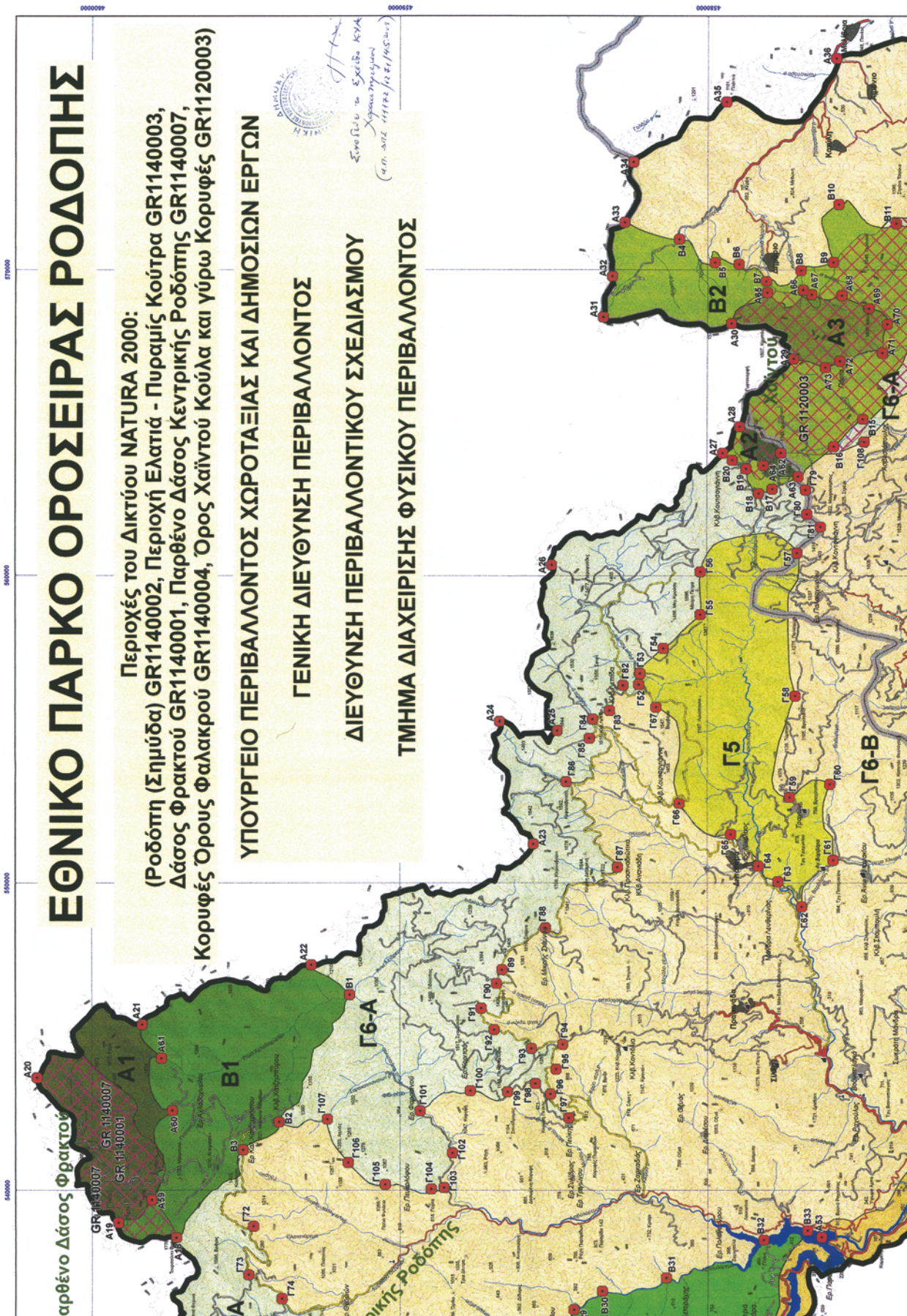

ΕΘΝΙΚΟ ΠΑΡΚΟ ΟΡΟΣΕΙΡΑΣ ΡΟΔΟΠΗΣ

Περιοχές του Δικτύου NATURA 2000:
 (Ροδόπη (Σημηδά) GR1140002, Περιοχή Ελατιά - Πυραμής Κούτρα GR1140003,
 Δάσος Φρακτού GR1140001, Παρθένο Δάσος Κεντρικής Ροδόπης GR1140007,
 Κορυφές Όρους Φαλακρού GR1140004, Όρος Χαϊντού Κούλα και γύρω Κορυφές GR1120003)

ΥΠΟΥΡΓΕΙΟ ΠΕΡΙΒΑΛΛΟΝΤΟΣ ΧΩΡΟΤΑΞΙΑΣ ΚΑΙ ΔΗΜΟΣΙΩΝ ΕΡΓΩΝ

ΓΕΝΙΚΗ ΔΙΕΥΘΥΝΣΗ ΠΕΡΙΒΑΛΛΟΝΤΟΣ

ΔΙΕΥΘΥΝΣΗ ΠΕΡΙΒΑΛΜΟΝΤΙΚΟΥ ΣΧΕΔΙΑΣΜΟΥ

ΤΜΗΜΑ ΔΙΑΧΕΙΡΙΣΗΣ ΦΥΣΙΚΟΥ ΠΕΡΙΒΑΛΛΟΝΤΟΣ

 Στοιχείο α Σχεδίου ΚΑΥ
 (α.π. από 11/12/2012 (14/25/2012))

